

NOME DO CANDIDATO

ASSINATURA DO CANDIDATO

RG DO CANDIDATO

LEIA COM ATENÇÃO AS INSTRUÇÕES ABAIXO

INSTRUÇÕES GERAIS

- I. Nesta prova, você encontrará 06 (seis) páginas numeradas sequencialmente, contendo 40 (quarenta) questões objetivas correspondentes às seguintes disciplinas: Língua Portuguesa (10 questões), Conhecimentos Gerais (10 questões), Conhecimentos Específicos (20 questões) e uma prova discursiva.
- II. Verifique se seu nome e número de inscrição estão corretos no cartão de respostas. Se houver erro, notifique o fiscal.
- III. Verifique se o caderno de provas se refere ao cargo para o qual você se inscreveu. Caso o cargo esteja divergente, solicite ao fiscal de sala para que tome as providências cabíveis, pois não serão aceitas reclamações posteriores nesse sentido.
- IV. Assine e preencha o cartão de respostas nos locais indicados, com caneta azul ou preta.
- V. Verifique se a impressão, a paginação e a numeração das questões estão corretas. Caso observe qualquer erro, notifique o fiscal.
- VI. Marque o cartão de respostas cobrindo fortemente o espaço correspondente à letra a ser assinalada, conforme o exemplo no próprio cartão de respostas.
- VII. A resposta da Prova Discursiva deverá conter no mínimo 20 (vinte) e no máximo 30 (trinta) linhas. Transcreva, com caneta azul ou preta, para a Folha de Respostas, no espaço da questão correspondente.
- VIII. A leitora óptica não registrará as respostas em que houver falta de nitidez e/ou marcação de mais de uma alternativa.
- IX. O cartão de respostas não pode ser dobrado, amassado, rasurado ou manchado. Exceto sua assinatura, nada deve ser escrito ou registrado fora dos locais destinados às respostas.
- X. Ao terminar a prova, entregue ao fiscal o cartão de respostas e este caderno. As observações ou marcações registradas no caderno não serão levadas em consideração.
- XI. Você dispõe de 03h30m (três horas e trinta minutos) horas para fazer esta prova. Reserve os 20 (vinte) minutos finais para marcar o cartão de respostas.
- XII. O candidato só poderá retirar-se do setor de prova 01 (uma) hora após seu início.
- XIII. É terminantemente proibido o uso de telefone celular, pager ou similares.

Boa Prova!

DESTAQUE AQUI

GABARITO DO CANDIDATO - RASCUNHO

Nome:

Assinatura do Candidato:

Inscrição:

1	2	3	4	5	6	7	8	9	10	11	12	13	14	15	16	17	18	19	20	21	22	23	24	25
<input type="checkbox"/>	<input type="checkbox"/>	<input type="checkbox"/>	<input type="checkbox"/>	<input type="checkbox"/>	<input type="checkbox"/>	<input type="checkbox"/>	<input type="checkbox"/>	<input type="checkbox"/>	<input type="checkbox"/>	<input type="checkbox"/>	<input type="checkbox"/>	<input type="checkbox"/>	<input type="checkbox"/>	<input type="checkbox"/>	<input type="checkbox"/>	<input type="checkbox"/>	<input type="checkbox"/>	<input type="checkbox"/>	<input type="checkbox"/>	<input type="checkbox"/>	<input type="checkbox"/>	<input type="checkbox"/>	<input type="checkbox"/>	<input type="checkbox"/>
26	27	28	29	30	31	32	33	34	35	36	37	38	39	40										
<input type="checkbox"/>	<input type="checkbox"/>	<input type="checkbox"/>	<input type="checkbox"/>	<input type="checkbox"/>	<input type="checkbox"/>	<input type="checkbox"/>	<input type="checkbox"/>	<input type="checkbox"/>	<input type="checkbox"/>	<input type="checkbox"/>	<input type="checkbox"/>	<input type="checkbox"/>	<input type="checkbox"/>	<input type="checkbox"/>										

RASCUNHO

Texto

No Brasil, entre o “pode” e o “não pode”, encontramos um “jeito”, ou seja, uma forma de conciliar todos os interesses, criando uma relação aceitável entre o solicitante, o funcionário-autoridade e a lei universal. Geralmente, isso se dá quando as motivações profundas de ambas as partes são conhecidas; ou imediatamente, quando ambos descobrem um elo em comum banal (torcer pelo mesmo time) ou especial (um amigo comum, uma instituição pela qual ambos passaram ou o fato de se ter nascido na mesma cidade). A verdade é que a invocação da relação pessoal, da regionalidade, do gosto, da religião e de outros fatores externos àquela situação poderá provocar uma resolução satisfatória ou menos injusta. Essa é a forma típica do “jeitinho”. Uma de suas primeiras regras é não usar o argumento igualmente autoritário, o que também pode ocorrer, mas que leva a um reforço da má vontade do funcionário. De fato, quando se deseja utilizar o argumento da autoridade contra o funcionário, o jeitinho é um ato de força que no Brasil é conhecido como o “Sabe com quem está falando?”, em que não se busca uma igualdade simpática ou uma relação contínua com o agente da lei atrás do balcão, mas uma hierarquização inapelável entre o usuário e o atendente. De modo que, diante do “não pode” do funcionário, encontra-se um “não pode do não pode” feito pela invocação do “Sabe com quem você está falando?”. De qualquer modo, um jeito foi dado. “Jeitinho” e “Você sabe com quem está falando?” são os dois polos de uma mesma situação. Um é um modo harmonioso de resolver a disputa; o outro, um modo conflituoso e direto de realizar a mesma coisa. O “jeitinho” tem muito de cantada, de harmonização de interesses opostos, tal como quando uma mulher encontra um homem e ambos, interessados num encontro romântico, devem discutir a forma que o encontro deverá assumir. O “Sabe com quem está falando?”, por seu lado, afirma um estilo em que a autoridade é reafirmada, mas com a indicação de que o sistema é escalonado e não tem uma finalidade muito certa ou precisa. Há sempre outra autoridade, ainda mais alta, a quem se poderá recorrer. E assim as cartas são lançadas.

(DAMATTA, Roberto. O modo de navegação social: a malandragem e o “jeitinho”. O que faz o Brasil, Brasil?. Rio de Janeiro: Rocco, 1984. P79-89, (Adaptado) .

- 1) Ao afirmar ‘No Brasil, entre o “pode” e o “não pode”, encontramos um “jeito”, para a sustentação da sua tese o autor faz uso de duas estratégias argumentativas que podem ser identificadas como:
 - a) exemplificação e repetição de ideias.
 - b) postura objetiva e desconstrução de tese.
 - c) generalização e inclusão do emissor no discurso.
 - d) autoquestionamento e conformidade.
- 2) Ao estabelecer uma distinção entre o “Jeitinho” e o “Você sabe com quem está falando?”, o autor mostra que, em sua opinião, ambos são:
 - a) práticas que fazem uso da hierarquização como mecanismo de obtenção de benefícios.
 - b) formas de evidenciar uma crítica clara aos sistemas das instituições em geral.
 - c) meios regulamentados que solicitam a denúncia dos envolvidos nas práticas.
 - d) estratégias diferenciadas que visam a driblar regras ou mecanismos protocolares.

Considere o fragmento abaixo para responder às questões 3, 4 e 5 seguintes.

“A verdade é que a invocação da relação pessoal, da regionalidade, do gosto, da religião e de outros fatores externos àquela situação poderá provocar uma resolução satisfatória ou menos injusta.”

- 3) Em períodos mais longos, deve-se reforçar o cuidado para a análise de suas partes. Nesse sentido, percebe-se que a segunda oração é subordinada à primeira e deve ser classificada como:
 - a) substantiva predicativa.
 - b) adverbial concessiva.
 - c) adjetiva restritiva.
 - d) adverbial causal.
- 4) A locução verbal destacada no trecho permite inferir, por parte do enunciador, uma expressão de:
 - a) possibilidade.
 - b) submissão.
 - c) desinteresse.
 - d) convicção.
- 5) Cumprem papel caracterizador, podendo ser classificados como adjetivos, todos os vocábulos abaixo, EXCETO:
 - a) “pessoal”.
 - b) “externos”.
 - c) “menos”.
 - d) “injusta”.
- 6) Em “Há sempre outra autoridade, ainda mais alta,”, o emprego do singular na forma verbal em destaque deve-se:
 - a) à impessoalidade do verbo “haver” no contexto.
 - b) à concordância entre o verbo e o sujeito “autoridade”.
 - c) ao emprego do advérbio sempre com sentido atemporal.
 - d) ao sujeito desinencial subentendido pelo verbo “haver”.
- 7) Na última frase do texto, o autor faz uso de uma ideia que confere à conclusão um sentido figurado que deve ser entendido como uma:
 - a) hipérbole.
 - b) metáfora.
 - c) antítese.
 - d) prosopopeia.
- 8) No fragmento “Um é um modo harmonioso de resolver a disputa; o outro, um modo conflituoso e direto de realizar a mesma coisa.”, o autor faz uso das construções em destaque que se encontram em paralelismo sintático. A estratégia coesiva ilustrada nesse procedimento é o emprego de:
 - a) um termo sinônimo, equivalente.
 - b) uma expressão de sentido mais abrangente.
 - c) um hipônimo de caráter mais específico.
 - d) uma nominalização de forma verbal.
- 9) No início do texto, o emprego da vírgula que segue a expressão “No Brasil” deve ser justificado por tratar-se de:
 - a) uma oração intercalada.
 - b) um aposto ilustrativo de lugar.
 - c) um objeto anteposto ao verbo que complementa.
 - d) um adjunto adverbial deslocado da ordem direta.

10) No trecho “A verdade é que a invocação da relação pessoal”, aponta-se uma “verdade” que se propõe inquestionável. Esse sentido é atribuído em função do seguinte recurso linguístico:

- a) a conjunção “que”.
- b) a ausência de vírgulas.
- c) o primeiro artigo definido.
- d) a omissão do sujeito.

CONHECIMENTOS GERAIS

11) Em janeiro de 2018, um país europeu assumiu pela primeira vez na história a presidência semestral do Conselho da União Europeia (EU). O país em questão, que presidirá o Conselho de janeiro a junho/2018, é:

- a) Bulgária
- b) Portugal
- c) Noruega
- d) Croácia

12) O acordo firmado entre países europeus que entrou em vigor em 1995, que é um dos mais importantes pilares da União Europeia (EU), e que trata sobre uma política de abertura de fronteiras entre os países signatários e permite a livre circulação de pessoas denomina-se Acordo de:

- a) Maastricht
- b) Roma
- c) Lisboa
- d) Schengen

13) “Um novo ataque de sequestro de dados (ransomware) afetou países do Leste Europeu na manhã desta quarta-feira, 25, e começa a se espalhar pelo mundo. O ataque afetou as redes do aeroporto de Odessa, na Ucrânia, do metrô de Kiev e alguns bancos russos, reportaram empresas de segurança e o banco central russo. Além disso, já há casos afetando computadores em países como Turquia, Alemanha, EUA e Coreia do Sul.”

(Fonte: O Estadão - 25/10/2017 - adaptado)

O nome do vírus responsável pelo ataque cibernético mencionado no texto acima, que afetou países do Leste Europeu em 25/10/2017, é:

- a) Wanna Cry
- b) NotPetya
- c) Bad Rabbit
- d) Lazarus

14) O presidente Juan Manuel Santos, empossou nesta segunda-feira (15) os magistrados do sistema especial de justiça surgido do acordo de paz com a ex-guerrilha FARC e que julgará os crimes mais graves do conflito armado. “Alcançamos um modelo sem impunidade para os crimes internacionais e contra a humanidade, que também respeita nossa Constituição e nossas leis, e os tratados internacionais sobre o tema”, assinalou o presidente durante a cerimônia na sede do governo.

(Fonte - Revista Isto É - 15.01.18 - adaptado)

FARC é um grupo guerrilheiro criado em 1964, por Pedro Antonio Marín (também conhecido como Manuel Marulanda Vélez), que desenvolveu suas atividades na/no:

- a) Equador
- b) Colômbia
- c) Venezuela
- d) Chile

15) “Ser relator da Lava-jato mexeu na rotina do ministro que mantinha hábitos simples e era de poucos holofotes. O novo relator, que ocupa hoje o gabinete que era de Teori Zavaski, ex-relator da Lava-jato que morreu na queda de um avião, não pode mais almoçar com os funcionários no bandeirão do STF, está sempre com seguranças, viaja menos para ver a família, e tem tido menos tempo para ler algo que não seja relacionado com o maior caso de corrupção do país.”

(Fonte - Globo CBN - 01/06/2017)

O relator da Operação Lava Jato no Supremo Tribunal Federal mencionado no texto, que substituiu Teori Zavaski, é:

- a) Luiz Fux
- b) João Pedro Gebran Neto
- c) Luiz Edson Fachin
- d) José Antonio Dias Toffoli

16) Em 2018, o governo quer conceder à iniciativa privada a exploração do turismo em três parques nacionais. Hoje, apenas quatro parques brasileiros contam com esse tipo de serviço. O primeiro parque nacional no Brasil com manutenção e serviços concedidos à iniciativa privada é o:

- a) Parque Nacional Marinho de Fernando de Noronha
- b) Parque Nacional do Iguaçu
- c) Parque Nacional da Chapada Diamantina
- d) Parque Nacional da Serra da Capivara

17) “A Prefeitura de Manaus decretou situação de emergencial social devido ao intenso processo de imigração dos indígenas da etnia Warao para capital amazonense. Grupos estão acampados em viaduto e na Rodoviária de Manaus. A crise econômica e a falta de alimentos fizeram com que indígenas nativos deixassem o seu país. Mais de 400 índios estão na capital do Amazonas.”

(Fonte - Globo CBN - 01/06/2017 – ADAPTADO)

Os indígenas da etnia Warao que estão imigrando para o Brasil, estão fugindo da crise político-econômica de seu país de origem que é:

- a) A Venezuela
- b) O Equador
- c) A Guiana Francesa
- d) O Suriname

18) “Além do escândalo de doping envolvendo atletas russos e a crise da baixa venda de ingressos, o Comitê organizador da Olimpíada de Inverno de 2018, tem outra grande preocupação: o frio. De acordo com os organizadores do evento, que iniciará em fevereiro, a abertura da competição será a mais fria dos últimos 20 anos.”

(Fonte: IG Esportes - 08/12/2017 - adaptado)

Os Jogos Olímpicos de Inverno de 2018 ocorreram em:

- a) Sapporo, Japão
- b) Pequim, China
- c) Sóchi, Rússia
- d) PyeongChang, na Coreia do Sul

19) “O empresário e idealizador do Instituto Inhotim, Bernardo Paz, foi condenado a nove anos e três meses de prisão por lavagem de dinheiro. A irmã dele, Virgínia Paz, foi condenada pelo mesmo crime a cinco anos e três meses, em regime semiaberto. O Instituto é um dos maiores museus a céu aberto do mundo, sede de um dos acervos de arte contemporânea mais importantes do Brasil.”

(Fonte: G1 - 16/11/2017 - Adaptado)

O Instituto Inhotim, fundado em 2006, localiza-se no estado brasileiro:

- a) Da Bahia
- b) Do Acre
- c) De Minas Gerais
- d) Do Rio Grande do Sul

20) O brasileiro Luiz Gabriel Tiago é um dos indicados de 2018 para um prêmio internacional muito importante, por criar o projeto Pontinho de Luz que atua no combate à fome em regiões de alta vulnerabilidade.

Pontinho de Luz é uma rede de solidariedade que conta com 35 mil pessoas, responsáveis por ações sociais realizadas no Brasil e no exterior, com recursos arrecadados por treinamentos e doações.

O prêmio para o qual Luiz Gabriel Tiago recebeu a indicação para o ano de 2018 é:

- a) O prêmio Here For Good
- b) O prêmio Indira Gandhi
- c) O prêmio Mundial de Alimentação
- d) O prêmio Nobel Da Paz

CONHECIMENTOS ESPECÍFICOS

21) Considerando o Código de Ética dos Profissionais de Enfermagem, é correto afirmar que, dentre as penalidades que podem ser impostas pelo Sistema Conselho Federal de Enfermagem /Conselhos Regionais de Enfermagem, a cassação consiste na perda do direito ao exercício da Enfermagem por um período de até:

- a) 30 anos
- b) 5 anos
- c) 1 ano
- d) 75 anos

22) Para o paciente GSC, 34 anos, internado com diagnóstico de Insuficiência hepática, foi prescrito sondagem nasoenteral para alimentação. O técnico de enfermagem, que trabalhava na UTI aproximadamente 10 anos, preparou o material e realizou o procedimento sem avisar o Enfermeiro responsável e o médico. Após duas horas, instalou a dieta por meio da sonda nasoenteral e o paciente apresentou tosse e a seguir parada respiratória. Foi constatado pelo médico que houve erro na passagem da sonda nasoenteral pelo profissional. Neste caso, considerando os aspectos éticos, trata-se de:

- a) Homicídio
- b) Imprudência
- c) Imperícia
- d) Erro de comunicação entre a equipe

23) A sondagem vesical consiste em procedimento invasivo, envolvendo riscos ao paciente, que pode resultar em infecções do trato urinário e/ou sofrer trauma uretral ou vesical. No âmbito da equipe de Enfermagem, é correto afirmar que:

- a) O técnico de enfermagem pode realizar atividades prescritas pelo Enfermeiro no planejamento da assistência, incluindo a inserção de cateter vesical, sob supervisão e orientação do Enfermeiro
- b) A inserção de cateter vesical é privativa do Enfermeiro, que deve ter rigor técnico-científico para realizar o procedimento
- c) Não é permitida aos técnicos e auxiliares de enfermagem a inserção do cateter vesical, incluindo o manuseio do sistema de drenagem, coleta de urina para exames e monitoração do balanço hídrico
- d) A inserção de cateter vesical deve ser realizada pelo Enfermeiro e Técnico de Enfermagem, sob supervisão do médico

24) Em unidade de terapia intensiva foi admitido paciente TRD, 65 anos, com diagnóstico de Taquicardia Ventricular. Durante o atendimento do paciente, o médico solicitou ao Enfermeiro para preparar o desfibrilador. No momento de ligar o desfibrilador ao lado do leito, o Enfermeiro detectou que não estava mantendo a carga solicitada e imediatamente providenciou outro equipamento, não causando danos ao paciente. Considerando os conceitos de segurança do paciente, neste caso ocorreu:

- a) Evento Adverso
- b) Incidente sem dano
- c) Erro humano
- d) Near Miss

25) A vacinação é a principal medida de controle da febre amarela. Leia as afirmativas abaixo e a seguir assinale a alternativa correta.

- I. Durante a ocorrência de um surto da doença, recomenda-se vacinação das pessoas não vacinadas que residem ou vão se deslocar para a área de risco.
 - II. É um imunobiológico seguro e altamente eficaz na proteção contra a doença, com imunogenicidade de 90% a 98% de proteção.
 - III. O esquema vacinal consiste em dose única a partir dos 4 meses de idade.
 - IV. A via de administração é subcutânea; e o volume da dose é 0,25 mL.
- a) Apenas as afirmativas I e II estão corretas
 - b) As afirmativas I, II, III e IV estão corretas
 - c) Apenas as afirmativas II e III estão corretas
 - d) Apenas a afirmativa IV está correta

26) De acordo com a Política Nacional de DST/AIDS, o componente “Promoção à Saúde, Proteção dos Direitos Fundamentais das Pessoas com HIV/AIDS e Prevenção da Transmissão das DST, do HIV/AIDS e do Uso Indevido de Drogas” compreende as áreas de Prevenção, Articulação com ONG, Drogas e Aids, Comunicação Social e Direitos Humanos e Saúde Mental em HIV/AIDS. Na área de Prevenção, uma das diretrizes é:

- a) O oferecimento do diagnóstico e o tratamento das DST nos vários níveis de atenção do Sistema Único de Saúde (SUS) (Unidades Básicas de Saúde e serviços de referência)
- b) A possibilidade de um melhor conhecimento da epidemiologia da infecção gonocócica no país
- c) A capacitação de recursos humanos dos setores públicos e privado e da sociedade civil, que atuam na prevenção e controle das DST/AIDS no Brasil
- d) O estabelecimento de modelos de intervenção que permitam considerar os diversos grupos populacionais, quanto à tomada de consciência em relação a sua situação de vulnerabilidade e risco, levando-se em conta os aspectos culturais, os contextos sociais e os valores relativos aos grupos envolvidos

27) Considerando a Lista Nacional de Notificação Compulsória de doenças, agravos e eventos de saúde pública nos serviços de saúde públicos e privados em todo o território nacional brasileiro, em vigência, leia as afirmativas abaixo e a seguir assinale a alternativa correta.

- I. A notificação compulsória imediata (NCI) é realizada em até 12 (doze) horas, a partir do conhecimento da ocorrência de doença, agravo ou evento de saúde pública; e a notificação compulsória semanal (NCS) é realizada em até 7 (sete) dias, a partir da confirmação da doença ou agravo.
- II. São consideradas doenças de notificação compulsória imediata: Raiva humana, Síndrome da Rubéola Congênita, Febre Maculosa e outras Riquetisioses e Febre Amarela.
- III. A comunicação de doença, agravo ou evento de saúde pública de notificação compulsória poderá ser realizada à autoridade de saúde por qualquer cidadão que deles tenha conhecimento.
- IV. A notificação compulsória é uma atividade exclusiva dos enfermeiros responsáveis pelos serviços públicos e privados de saúde e que prestam assistência ao paciente, no âmbito da equipe de saúde.
 - a) Apenas a afirmativa III está correta
 - b) Apenas as afirmativas II e III estão corretas
 - c) Apenas as afirmativas I, II e III estão corretas
 - d) Apenas as afirmativas I e IV estão corretas

28) As atividades realizadas por um Sistema de Saúde originam dados que podem gerar informações (produto obtido a partir da combinação e interpretação dos dados). Considerando os diversos sistemas de informações de saúde existentes no Brasil, leia as afirmativas e a seguir assinale a alternativa correta.

- I. SIM (Sistema de Informações de Mortalidade) foi criado pelo DATASUS (Departamento de Informática do Sistema Único de Saúde) para a obtenção regular de dados sobre mortalidade no país.
- II. SISCOLO/SISMAMA (Sistema de Informação do câncer do colo do útero e Sistema de Informação do câncer e mama) foi desenvolvido pelo DATASUS em parceria com o INCA, com a finalidade de auxiliar a estruturação do Programa Nacional de Controle do Câncer do Colo do Útero e de Mama, denominado "Viva Mulher".
- III. SIHSUS (Sistema de Informações Hospitalares do SUS) tem a finalidade de registro de todos os atendimentos provenientes de internações hospitalares que foram financiadas pelo SUS, sendo exclusivo para Hospitais de Alta Complexidade e Universitários.
- IV. HIPERDIA (Sistema de Cadastramento e Acompanhamento de Hipertensos e Diabéticos) destinado ao cadastramento e acompanhamento de portadores de hipertensão arterial e/ou diabetes mellitus atendidos na rede ambulatorial do Sistema Único de Saúde (SUS), permitindo gerar informação para aquisição, dispensação e distribuição de medicamentos de forma regular e sistemática a todos os pacientes cadastrados.
 - a) Apenas as afirmativas I e IV estão corretas
 - b) As afirmativas I, II, III e IV estão corretas
 - c) Apenas as afirmativas I, II e IV estão corretas
 - d) Apenas as afirmativas II e III estão corretas

29) O Planejamento Estratégico Situacional (PES) é uma metodologia direcionada à resolução de problemas. Sobre o PES, analise as afirmativas abaixo, dê valores Verdadeiro (V) ou Falso (F) e assinale a alternativa que apresenta a sequência correta de cima para baixo.

- () Método que trabalha no processamento de problemas atuais, potenciais (ameaças e oportunidades) e macroproblemas.
- () O indivíduo que planeja faz parte da realidade juntamente aos outros atores.
- () A questão do conflito e do poder não é reconhecida.
- () Adota-se a neutralidade científica do planejado, sendo considerada apenas a dimensão técnica do planejamento.
 - a) V,F,F,F
 - b) F,V,V,V
 - c) V,V,F,V
 - d) V,V,F,F

30) Considerando a recomendação do Ministério da Saúde sobre a amamentação, leia as afirmativas abaixo e a seguir assinale a alternativa correta.

- I. O leite materno funciona como uma vacina, pois é rico em anticorpos, protegendo a criança de doenças como diarreia, infecções respiratórias e alergias, o que dispensa a vacinação no período da amamentação.
- II. Um dos benefícios para a mãe é que a amamentação auxilia o útero a recuperar seu tamanho normal, diminuindo o risco de hemorragia e de anemia após o parto.
- III. A amamentação é recomendada até os dois anos de idade ou mais, e que nos primeiros 6 meses, o bebê receba leite materno exclusivo.
- IV. Recomenda-se que a criança seja amamentada em intervalos regulares, isto é, a cada duas horas.
 - a) Apenas as afirmativas II, III e IV estão corretas
 - b) Apenas as afirmativas II e III estão corretas
 - c) Apenas as afirmativas II e IV estão corretas
 - d) Apenas as afirmativas I e III estão corretas

31) Considerando aspectos do desenvolvimento, é correto afirmar que, uma criança aos 4 meses de vida apresente respostas como:

- a) Prensão voluntária das mãos
- b) Sentar-se sem apoio
- c) Reações a pessoas estranhas
- d) Capacidade de perceber que os objetos que estão fora do seu campo visual continuam existindo

32) Considerando o meio de transmissão da doença, um paciente internado em unidade hospitalar com diagnóstico confirmado de Tuberculose Pulmonar deverá:

- a) Permanecer em quarto coletivo e adoção de precauções-padrão para procedimentos com risco de contaminação por sangue e secreções
- b) Permanecer em quarto individual e adoção de precauções para transmissão de gotículas
- c) Permanecer em quarto coletivo e adoção de precauções para transmissão de contato
- d) Permanecer em quarto individual e adoção de precauções para transmissão de aerossóis

33) De acordo com tipo de coberturas, ação e indicação de curativos, analise as afirmativas abaixo, dê valores Verdadeiro (V) ou Falso (F) e assinale a alternativa que apresenta a sequência correta de cima para baixo.

- () O Alginato de Cálcio atua na hemostasia, mantém o meio úmido, absorve o exsudato e preenche as cavidades. Tem indicação para feridas cavitárias e áreas de exposição óssea.
 - () O hidrocolóide possui ação bacteriostática, mantém o meio úmido e absorve o exsudato. É indicado para feridas limpas, prevenção de lesões por pressão e utilizado como curativos secundários.
 - () A colagenase promove o desbridamento enzimático. É indicada para desbridamento de tecidos necróticos.
 - () O carvão ativado é bactericida, mantém o meio seco e absorve o exsudato. É indicado para feridas infectadas, com ou sem exsudato, podendo ser utilizada em áreas de exposição óssea.
- a) V,V,V,V
b) F,V,F,F
c) V,F,V,F
d) F,V,V,V

34) Considerando o manejo clínico de pacientes adultos com suspeita de febre amarela, leia as afirmativas abaixo e a seguir assinale a alternativa correta.

- I. O quadro clínico clássico caracteriza-se pelo surgimento súbito de febre alta, geralmente contínua, cefaleia intensa e duradoura, inapetência, náuseas e mialgia.
 - II. O sinal de Faget sempre está presente em todas as formas da doença.
 - III. Nas formas leves e moderadas da doença ocorrem alterações laboratoriais como plaquetopenia, elevação moderada de transaminases e bilirrubinas normais ou discretamente elevadas (predomínio de direta).
 - IV. O espectro clínico da febre amarela pode variar desde infecções assintomáticas até a quadros graves e fatais, sendo que a expressão da doença se torna mais grave quando a transmissão ocorre por meio silvestre.
- a) As afirmativas I, II, III e IV estão corretas
b) Apenas a afirmativa I está correta
c) Apenas as afirmativas II e IV estão corretas
d) Apenas as afirmativas I e III estão corretas

35) De acordo com a Resolução RDC nº 306, de 7 de dezembro de 2004, que dispõe sobre o Regulamento Técnico para o gerenciamento de resíduos de serviços de saúde, uma das etapas do Plano de Gerenciamento de Resíduos de Serviços de Saúde (PGRSS) é a identificação que consiste no conjunto de medidas que permite o reconhecimento dos resíduos contidos nos sacos e recipientes, fornecendo informações ao correto manejo dos Resíduos de Serviços de Saúde (RSS). Nesta etapa, o _____ é "identificado pelo símbolo de substância infectante constante na NBR-7500 da ABNT, com rótulos de fundo branco, desenho e contornos pretos, acrescido da inscrição de RESÍDUO PERFUROCORTANTE, indicando o risco que apresenta o resíduo". Assinale a alternativa que completa corretamente a lacuna.

- a) Grupo B
b) Grupo E
c) Grupo A
d) Grupo F

36) Na Parada Cardiorrespiratória (PCR) em Pediatria, o medicamento recomendado como vasopressor é:

- a) Epinefrina
b) Nitroprussiato de Sódio
c) Nitroglicerina
d) Varfarina

37) Considere um paciente que apresenta batimentos ectópicos de origem nos ventrículos, resultando em frequência cardíaca acima de 100 batimentos por minuto. Ao eletrocardiograma (figura abaixo), observa-se ritmo regular com complexos alargados e não precedidos de onda P.

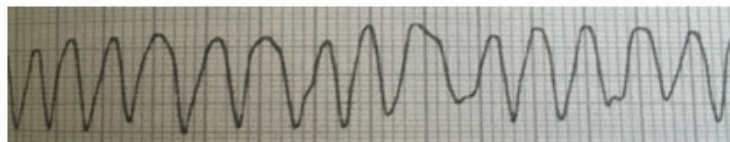

O ritmo cardíaco apresentado por este paciente é

- a) Fibrilação Ventricular
b) Taquicardia Ventricular
c) Atividade Elétrica Sem Pulso (AESP)
d) Extrassístole

38) O desfibrilador é um equipamento utilizado em casos de urgência e emergência, sendo capaz de disparar uma energia que irá despolarizar o coração, fazendo com que este retorne ao ritmo normal. Considerando o uso do desfibrilador, analise as afirmativas abaixo, dê valores Verdadeiro (V) ou Falso (F) e assinale a alternativa que apresenta a sequência correta de cima para baixo.

- () Durante a aplicação do choque, todos devem ser orientados para se afastarem da vítima, para que não haja interferência e risco de disparo do choque nos profissionais que estão prestando atendimento.
 - () No caso de assistolia, é priorizada a desfibrilação, com energia de 360 joules quando se utiliza um desfibrilador bifásico, e 120 a 200 joules quando o aparelho é monofásico.
 - () Para que o choque seja efetivo, deve-se aplicar o gel condutor nas pás e uma pressão de aproximadamente 13 quilogramas (Kg) no tórax do paciente.
 - () Nos casos de fibrilação ventricular e taquicardia ventricular sem pulso, a prioridade é a desfibrilação precoce, com energia de 120 a 200 joules quando se utiliza um desfibrilador bifásico, e 360 joules quando o aparelho é monofásico.
- a) V,V,V,F
b) V,V,F,F
c) V,V,V,V
d) V,F,V,V

39) A Política Nacional de Saúde Mental (PNSM) preconiza que as pessoas com transtornos mentais graves e/ou persistentes bem como com sofrimentos decorrentes do uso prejudicial de álcool e outras drogas devem ser cuidadas em:

- a) Serviços substitutivos de saúde mental
b) Modelo asilar de tratamento
c) Instituições hospitalares gerais
d) Instituições hospitalares psiquiátricas

40) De acordo com a Portaria nº 2.436, de 21 de setembro de 2017, a estratégia prioritária de atenção à saúde e que visa à reorganização da Atenção Básica no país, de acordo com os preceitos do SUS, sendo considerada como de expansão, qualificação e consolidação da Atenção Básica, por favorecer uma reorientação do processo de trabalho com maior potencial de ampliar a resolutividade e impactar na situação de saúde das pessoas e coletividades, além de propiciar uma importante relação custo-efetividade, é a (o):

- a) Equipe de Saúde Bucal (eSB)
b) Equipe de Atenção Básica (eAB)
c) Equipe de Saúde da Família (eSF)
d) Núcleo Ampliado de Saúde da Família e Atenção Básica (Nasf-AB)

QUESTÃO DISCURSIVA

Transcreva a resposta da questão discursiva de 20 a 30 linhas, com caneta azul ou preta, para o cartão de respostas.

Segundo a RDC nº. 36/2013, o Núcleo de Segurança do Paciente (NSP) é “a instância do serviço de saúde criada para promover e apoiar a implementação de ações voltadas à segurança do paciente”. Os NSP devem ser criados em serviços de saúde públicos, privados, filantrópicos, civis ou militares, incluindo aqueles que exercem ações de ensino e pesquisa. Você é enfermeiro da unidade de saúde e foi chamado pelo gestor da instituição para ajudar na implantação do Núcleo de Segurança do Paciente.

Considerando a legislação vigente e o seu conhecimento na área de Segurança do Paciente, cite as principais ações para implantação do Núcleo de Segurança do Paciente na unidade de saúde bem como as atividades a serem desenvolvidas.

RASCUNHO

1	
2	
3	
4	
5	
6	
7	
8	
9	
10	
11	
12	
13	
14	
15	
16	
17	
18	
19	
20	
21	
22	
23	
24	
25	
26	
27	
28	
29	
30	