

**NOME DO CANDIDATO**

**ASSINATURA DO CANDIDATO**

**RG DO CANDIDATO**

**LEIA COM ATENÇÃO AS INSTRUÇÕES ABAIXO**

**INSTRUÇÕES GERAIS**

- I. Nesta prova, você encontrará 05 (cinco) páginas numeradas sequencialmente, contendo 40 (quarenta) questões objetivas correspondentes às seguintes disciplinas: Língua Portuguesa (10 questões), Conhecimentos Gerais (10 questões) e Conhecimentos Específicos (20 questões).
- II. Verifique se seu nome e número de inscrição estão corretos no cartão de respostas. Se houver erro, notifique o fiscal.
- III. Verifique se o caderno de provas se refere ao cargo para o qual você se inscreveu. Caso o cargo esteja divergente, solicite ao fiscal de sala para que tome as providências cabíveis, pois não serão aceitas reclamações posteriores nesse sentido.
- IV. Assine e preencha o cartão de respostas nos locais indicados, com caneta azul ou preta.
- V. Verifique se a impressão, a paginação e a numeração das questões estão corretas. Caso observe qualquer erro, notifique o fiscal.
- VI. Marque o cartão de respostas cobrindo fortemente o espaço correspondente à letra a ser assinalada, conforme o exemplo no próprio cartão de respostas.
- VII. A leitora óptica não registrará as respostas em que houver falta de nitidez e/ou marcação de mais de uma alternativa.
- VIII. O cartão de respostas não pode ser dobrado, amassado, rasurado ou manchado. Exceto sua assinatura, nada deve ser escrito ou registrado fora dos locais destinados às respostas.
- IX. Ao terminar a prova, entregue ao fiscal o cartão de respostas e este caderno. As observações ou marcações registradas no caderno não serão levadas em consideração.
- X. Você dispõe de 03h30m (três horas e trinta minutos) horas para fazer esta prova. Reserve os 20 (vinte) minutos finais para marcar o cartão de respostas.
- XI. O candidato só poderá retirar-se do setor de prova 01 (uma) hora após seu início.
- XII. É terminantemente proibido o uso de telefone celular, pager ou similares.

**Boa Prova!**

DESTAQUE AQUI

**GABARITO DO CANDIDATO - RASCUNHO**

Nome:

Assinatura do Candidato:

Inscrição:

1	2	3	4	5	6	7	8	9	10	11	12	13	14	15	16	17	18	19	20	21	22	23	24	25
<input type="checkbox"/>	<input type="checkbox"/>	<input type="checkbox"/>	<input type="checkbox"/>	<input type="checkbox"/>	<input type="checkbox"/>	<input type="checkbox"/>	<input type="checkbox"/>	<input type="checkbox"/>	<input type="checkbox"/>	<input type="checkbox"/>	<input type="checkbox"/>	<input type="checkbox"/>	<input type="checkbox"/>	<input type="checkbox"/>	<input type="checkbox"/>	<input type="checkbox"/>	<input type="checkbox"/>	<input type="checkbox"/>	<input type="checkbox"/>	<input type="checkbox"/>	<input type="checkbox"/>	<input type="checkbox"/>	<input type="checkbox"/>	<input type="checkbox"/>
26	27	28	29	30	31	32	33	34	35	36	37	38	39	40										
<input type="checkbox"/>	<input type="checkbox"/>	<input type="checkbox"/>	<input type="checkbox"/>	<input type="checkbox"/>	<input type="checkbox"/>	<input type="checkbox"/>	<input type="checkbox"/>	<input type="checkbox"/>	<input type="checkbox"/>	<input type="checkbox"/>	<input type="checkbox"/>	<input type="checkbox"/>	<input type="checkbox"/>	<input type="checkbox"/>										

# RASCUNHO

## Texto

No Brasil, entre o “pode” e o “não pode”, encontramos um “jeito”, ou seja, uma forma de conciliar todos os interesses, criando uma relação aceitável entre o solicitante, o funcionário-autoridade e a lei universal. Geralmente, isso se dá quando as motivações profundas de ambas as partes são conhecidas; ou imediatamente, quando ambos descobrem um elo em comum banal (torcer pelo mesmo time) ou especial (um amigo comum, uma instituição pela qual ambos passaram ou o fato de se ter nascido na mesma cidade). A verdade é que a invocação da relação pessoal, da regionalidade, do gosto, da religião e de outros fatores externos àquela situação poderá provocar uma resolução satisfatória ou menos injusta. Essa é a forma típica do “jeitinho”. Uma de suas primeiras regras é não usar o argumento igualmente autoritário, o que também pode ocorrer, mas que leva a um reforço da má vontade do funcionário. De fato, quando se deseja utilizar o argumento da autoridade contra o funcionário, o jeitinho é um ato de força que no Brasil é conhecido como o “Sabe com quem está falando?”, em que não se busca uma igualdade simpática ou uma relação contínua com o agente da lei atrás do balcão, mas uma hierarquização inapelável entre o usuário e o atendente. De modo que, diante do “não pode” do funcionário, encontra-se um “não pode do não pode” feito pela invocação do “Sabe com quem você está falando?”. De qualquer modo, um jeito foi dado. “Jeitinho” e “Você sabe com quem está falando?” são os dois polos de uma mesma situação. Um é um modo harmonioso de resolver a disputa; o outro, um modo conflituoso e direto de realizar a mesma coisa. O “jeitinho” tem muito de cantada, de harmonização de interesses opostos, tal como quando uma mulher encontra um homem e ambos, interessados num encontro romântico, devem discutir a forma que o encontro deverá assumir. O “Sabe com quem está falando?”, por seu lado, afirma um estilo em que a autoridade é reafirmada, mas com a indicação de que o sistema é escalonado e não tem uma finalidade muito certa ou precisa. Há sempre outra autoridade, ainda mais alta, a quem se poderá recorrer. E assim as cartas são lançadas.

(DAMATTA, Roberto. O modo de navegação social: a malandragem e o “jeitinho”. O que faz o Brasil, Brasil?. Rio de Janeiro: Rocco, 1984. P79-89, (Adaptado) .

- 1) Ao afirmar ‘No Brasil, entre o “pode” e o “não pode”, encontramos um “jeito”, para a sustentação da sua tese o autor faz uso de duas estratégias argumentativas que podem ser identificadas como:
  - a) exemplificação e repetição de ideias.
  - b) postura objetiva e desconstrução de tese.
  - c) generalização e inclusão do emissor no discurso.
  - d) autoquestionamento e conformidade.
- 2) Ao estabelecer uma distinção entre o “Jeitinho” e o “Você sabe com quem está falando?”, o autor mostra que, em sua opinião, ambos são:
  - a) práticas que fazem uso da hierarquização como mecanismo de obtenção de benefícios.
  - b) formas de evidenciar uma crítica clara aos sistemas das instituições em geral.
  - c) meios regulamentados que solicitam a denúncia dos envolvidos nas práticas.
  - d) estratégias diferenciadas que visam a driblar regras ou mecanismos protocolares.

Considere o fragmento abaixo para responder às questões 3, 4 e 5 seguintes.

*“A verdade é que a invocação da relação pessoal, da regionalidade, do gosto, da religião e de outros fatores externos àquela situação **poderá provocar** uma resolução satisfatória ou menos injusta.”*

- 3) Em períodos mais longos, deve-se reforçar o cuidado para a análise de suas partes. Nesse sentido, percebe-se que a segunda oração é subordinada à primeira e deve ser classificada como:
  - a) substantiva predicativa.
  - b) adverbial concessiva.
  - c) adjetiva restritiva.
  - d) adverbial causal.
- 4) A locução verbal destacada no trecho permite inferir, por parte do enunciador, uma expressão de:
  - a) possibilidade.
  - b) submissão.
  - c) desinteresse.
  - d) convicção.
- 5) Cumprem papel caracterizador, podendo ser classificados como adjetivos, todos os vocábulos abaixo, **EXCETO**:
  - a) “pessoal”.
  - b) “externos”.
  - c) “menos”.
  - d) “injusta”.
- 6) Em “**Há** sempre outra autoridade, ainda mais alta”, o emprego do singular na forma verbal em destaque deve-se:
  - a) à impessoalidade do verbo “haver” no contexto.
  - b) à concordância entre o verbo e o sujeito “autoridade”.
  - c) ao emprego do advérbio sempre com sentido atemporal.
  - d) ao sujeito desinencial subentendido pelo verbo “haver”.
- 7) Na última frase do texto, o autor faz uso de uma ideia que confere à conclusão um sentido figurado que deve ser entendido como uma:
  - a) hipérbole.
  - b) metáfora.
  - c) antítese.
  - d) prosopopeia.
- 8) No fragmento “Um é um modo harmonioso **de resolver a disputa**; o outro, um modo conflituoso e direto **de realizar a mesma coisa**.”, o autor faz uso das construções em destaque que se encontram em paralelismo sintático. A estratégia coesiva ilustrada nesse procedimento é o emprego de:
  - a) um termo sinônimo, equivalente.
  - b) uma expressão de sentido mais abrangente.
  - c) um hipônimo de caráter mais específico.
  - d) uma nominalização de forma verbal.
- 9) No início do texto, o emprego da vírgula que segue a expressão “No Brasil” deve ser justificado por tratar-se de:
  - a) uma oração intercalada.
  - b) um aposto ilustrativo de lugar.
  - c) um objeto anteposto ao verbo que complementa.
  - d) um adjunto adverbial deslocado da ordem direta.

10) No trecho “A verdade é que a invocação da relação pessoal”, aponta-se uma “verdade” que se propõe inquestionável. Esse sentido é atribuído em função do seguinte recurso linguístico:

- a) a conjunção “que”.
- b) a ausência de vírgulas.
- c) o primeiro artigo definido.
- d) a omissão do sujeito.

### CONHECIMENTOS GERAIS

11) Em janeiro de 2018, um país europeu assumiu pela primeira vez na história a presidência semestral do Conselho da União Europeia (EU). O país em questão, que presidirá o Conselho de janeiro a junho/2018, é:

- a) Bulgária
- b) Portugal
- c) Noruega
- d) Croácia

12) O acordo firmado entre países europeus que entrou em vigor em 1995, que é um dos mais importantes pilares da União Europeia (EU), e que trata sobre uma política de abertura de fronteiras entre os países signatários e permite a livre circulação de pessoas denomina-se Acordo de:

- a) Maastricht
- b) Roma
- c) Lisboa
- d) Schengen

13) “Um novo ataque de sequestro de dados (ransomware) afetou países do Leste Europeu na manhã desta quarta-feira, 25, e começa a se espalhar pelo mundo. O ataque afetou as redes do aeroporto de Odessa, na Ucrânia, do metrô de Kiev e alguns bancos russos, reportaram empresas de segurança e o banco central russo. Além disso, já há casos afetando computadores em países como Turquia, Alemanha, EUA e Coreia do Sul.”

(Fonte: O Estadão - 25/10/2017 - adaptado)

O nome do vírus responsável pelo ataque cibernético mencionado no texto acima, que afetou países do Leste Europeu em 25/10/2017, é:

- a) Wanna Cry
- b) NotPetya
- c) Bad Rabbit
- d) Lazarus

14) O presidente Juan Manuel Santos, empossou nesta segunda-feira (15) os magistrados do sistema especial de justiça surgido do acordo de paz com a ex-guerrilha FARC e que julgará os crimes mais graves do conflito armado. “Alcançamos um modelo sem impunidade para os crimes internacionais e contra a humanidade, que também respeita nossa Constituição e nossas leis, e os tratados internacionais sobre o tema”, assinalou o presidente durante a cerimônia na sede do governo.

(Fonte - Revista Isto É - 15.01.18 - adaptado)

FARC é um grupo guerrilheiro criado em 1964, por Pedro Antonio Marín (também conhecido como Manuel Marulanda Vélez), que desenvolveu suas atividades na/no:

- a) Equador
- b) Colômbia
- c) Venezuela
- d) Chile

15) “Ser relator da Lava-jato mexeu na rotina do ministro que mantinha hábitos simples e era de poucos holofotes. O novo relator, que ocupa hoje o gabinete que era de Teori Zavaski, ex-relator da Lava-jato que morreu na queda de um avião, não pode mais almoçar com os funcionários no bandeirão do STF, está sempre com seguranças, viaja menos para ver a família, e tem tido menos tempo para ler algo que não seja relacionado com o maior caso de corrupção do país.”

(Fonte - Globo CBN - 01/06/2017)

O relator da Operação Lava Jato no Supremo Tribunal Federal mencionado no texto, que substituiu Teori Zavaski, é:

- a) Luiz Fux
- b) João Pedro Gebran Neto
- c) Luiz Edson Fachin
- d) José Antonio Dias Toffoli

16) Em 2018, o governo quer conceder à iniciativa privada a exploração do turismo em três parques nacionais. Hoje, apenas quatro parques brasileiros contam com esse tipo de serviço. O primeiro parque nacional no Brasil com manutenção e serviços concedidos à iniciativa privada é o:

- a) Parque Nacional Marinho de Fernando de Noronha
- b) Parque Nacional do Iguaçu
- c) Parque Nacional da Chapada Diamantina
- d) Parque Nacional da Serra da Capivara

17) “A Prefeitura de Manaus decretou situação de emergencial social devido ao intenso processo de imigração dos indígenas da etnia Warao para capital amazonense. Grupos estão acampados em viaduto e na Rodoviária de Manaus. A crise econômica e a falta de alimentos fizeram com que indígenas nativos deixassem o seu país. Mais de 400 índios estão na capital do Amazonas.”

(Fonte - Globo CBN - 01/06/2017 – ADAPTADO)

Os indígenas da etnia Warao que estão imigrando para o Brasil, estão fugindo da crise político-econômica de seu país de origem que é:

- a) A Venezuela
- b) O Equador
- c) A Guiana Francesa
- d) O Suriname

18) “Além do escândalo de doping envolvendo atletas russos e a crise da baixa venda de ingressos, o Comitê organizador da Olimpíada de Inverno de 2018, tem outra grande preocupação: o frio. De acordo com os organizadores do evento, que iniciará em fevereiro, a abertura da competição será a mais fria dos últimos 20 anos.”

(Fonte: IG Esportes - 08/12/2017 - adaptado)

Os Jogos Olímpicos de Inverno de 2018 ocorreram em:

- a) Sapporo, Japão
- b) Pequim, China
- c) Sóchi, Rússia
- d) PyeongChang, na Coreia do Sul

19) “O empresário e idealizador do Instituto Inhotim, Bernardo Paz, foi condenado a nove anos e três meses de prisão por lavagem de dinheiro. A irmã dele, Virgínia Paz, foi condenada pelo mesmo crime a cinco anos e três meses, em regime semiaberto. O Instituto é um dos maiores museus a céu aberto do mundo, sede de um dos acervos de arte contemporânea mais importantes do Brasil.”

(Fonte: G1 - 16/11/2017 - Adaptado)

O Instituto Inhotim, fundado em 2006, localiza-se no estado brasileiro:

- a) Da Bahia
- b) Do Acre
- c) De Minas Gerais
- d) Do Rio Grande do Sul

20) O brasileiro Luiz Gabriel Tiago é um dos indicados de 2018 para um prêmio internacional muito importante, por criar o projeto Pontinho de Luz que atua no combate à fome em regiões de alta vulnerabilidade.

Pontinho de Luz é uma rede de solidariedade que conta com 35 mil pessoas, responsáveis por ações sociais realizadas no Brasil e no exterior, com recursos arrecadados por treinamentos e doações.

O prêmio para o qual Luiz Gabriel Tiago recebeu a indicação para o ano de 2018 é:

- a) O prêmio Here For Good
- b) O prêmio Indira Gandhi
- c) O prêmio Mundial de Alimentação
- d) O prêmio Nobel Da Paz

### CONHECIMENTOS ESPECÍFICOS

21) Em relação às doenças do trato uveal tumorais, em especial o melanoma maligno da úvea assinale a alternativa correta:

- a) O exame de angiofluorceinografia apresenta característica de aumento da transiluminação escleral intensificada pela circulação dos tumores de corpo ciliar e coroide
- b) O ultrassom é a ferramenta diagnóstica mais útil na determinação da resposta ao tratamento
- c) Os tumores de células mistas têm melhor prognóstico
- d) Os melanomas de íris são os mais comuns e apresentam possibilidade doença metastática após 20 anos da doença

22) A isquemia da porção anterior da cabeça do nervo óptico secundária a vasculite granulomatosa sistêmica subjacente dos vasos sanguíneos médios e grandes. Assinale a alternativa incorreta sobre as seguintes características:

- a) A cefaleia apresenta piora à noite em ambientes mais frios
- b) Quando não tratados, cerca de 40% dos pacientes podem ficar cegos bilateralmente
- c) Há presença de defeito pupilar aferente se acometimento unilateral
- d) Os macrófagos circulantes secretam interleucina tipo 13, o principal indutor dos reagentes de fase aguda

23) O trauma ocular contuso carece de atenção especial devido a detalhes que podem culminar com melhor ou pior prognóstico a longo prazo. Na avaliação do paciente com trauma contuso assinale a alternativa incorreta:

- a) A erosão recorrente do epitélio da córnea pode ser decorrente de trauma progressivo de baixa energia com ceratite associada
- b) A presença de hemorragia retineana pode ser indicio de trauma de alta energia
- c) Alterações da motilidade do esfíncter iriano podem condizer com hifema progressivo
- d) A alteração tipo sínquise cintilante indica trauma progressivo unilateral

24) Em relação às causas, mecanismo e etiologia da retração das pálpebras superior e inferior, analise as afirmativas abaixo e assinale a alternativa correta.

- I. A causa mecânica envolve o encurtamento do complexo retrator da pálpebra.
  - II. O sinal de Collier está associado a causa neurogênica.
  - III. Entre as causas miogênicas está a falta ou hipostimulação dos músculos de Müller.
- a) I, II, III estão corretas
  - b) Somente I e II estão corretas
  - c) Somente I e III estão corretas
  - d) Somente II e III estão corretas

25) As distrofias corneanas são doenças hereditárias que apresentam um grau extraordinário de espectro fenotípico e genético. Em relação ao tema, assinale a associação correta:

- a) Distrofia de Fuchs – Autossômica recessiva
- b) Distrofia de Meesman – Autossômica recessiva
- c) Distrofia cristalina de Schnyder - Autossômica dominante
- d) Distrofia de gelatinosa em gota - Autossômica dominante

26) Na avaliação do paciente com Glaucoma primário de ângulo aberto assinale a alternativa correta:

- a) A escavação fisiológica depende das dimensões gerais do canal escleral
- b) Quando o disco é inclinado, a rima neuroretineana é mais curta. A direção mais comum do declive é temporal superior
- c) Os primeiros defeitos glaucomatosos tendem a ocorrer como um escotoma arqueado inferior
- d) A trabeculoplastia a laser é eficaz em pacientes mais jovens com malha trabecular menos pigmentada

27) Em relação às uveítes, sinais, sintomas e exame clínico oftalmológico assinale a alternativa incorreta:

- a) O flare permanece após o desaparecimento da reação celular, indicando dano vascular persistente em vez de inflamação ativa
- b) A presença de fibrina na câmara anterior pode estar associada ao HLA-B27
- c) Linfócitos predominam na fase aguda recém-formada dos precipitados ceráticos
- d) Nódulos irianos são granulomas. Quando no estroma são denominados de Bussaca e na margem pupilar de Koeppe

28) A sarcoidose é responsável por aproximadamente 5% de todos os casos de uveíte anterior e é também causa de uveíte posterior. Sobre o tema, analise as afirmativas abaixo e assinale a alternativa correta.

- I. Em pacientes com sarcoidose ocular a radiografia de tórax é fundamental.
  - II. A conjuntiva e pálpebra são tecidos poupados pela sarcoidose por apresentar barreira linfática e hematogênica contíguas.
  - III. Alterações sutis à oclusões de veia e edema de papila são sinais da sarcoidose com envolvimento posterior.
- a) I, II, III estão corretas
  - b) Somente I e II estão corretas
  - c) Somente I e III estão corretas
  - d) Somente II e III estão corretas



29) O cristalino ocular apresenta alterações patológicas senis e genéticas que levam tanto a alteração na forma como função deste órgão avascular. Em relação a isto assinale a alternativa correta:

- O raio de curvatura da superfície anterior do cristalino torna-se progressivamente menor com a idade, resultando em aumento da aberração esférica positiva
- O processo de acomodação com aumento do poder dióptrico é explicado pelo aumento no raio de curvatura da parte central da superfície anterior
- Cataratas em forma de estrela posterior são comuns em pacientes com retinose pigmentar pelo aumento de líquido entre as linhas de suturas do cristalino que são rompidas progressivamente
- As cataratas suturais são de origem congênitas autossômicas dominantes

30) O descolamento de retina se não tratado em tempo hábil progride para a perda total ou quase total visual, mesmo se o tratamento cirúrgico for bem-sucedido. Sobre esta patologia, assinale a alternativa incorreta:

- Sinais de descolamento antigo incluem cistos retinianos e neovascularização periférica
- A vitreorretinopatia proliferativa é maior em pacientes com história de descolamento mais antigos, portanto sempre se atentar em casos de descolamento inferior
- A síndrome de stickler é uma das causas especiais de descolamento regmatogênico. Apresentam roturas mais comumente localizadas posteriores a ora serrata
- Olhos emetropes com roturas na macula geralmente apresentam descolamento de retina

31) A avaliação do estrabismo envolve certas síndromes que apresentam características definidas que permitem melhor diagnóstico e terapêutica. Em relação a síndrome de Brown assinale a alternativa correta:

- Geralmente é bilateral presente ao nascimento
- O paciente pode apresentar posição viciosa de cabeça, inclinando a mesma para o lado mais afetado
- No teste de movimentos oculares, há um deslizamento para baixo do olho afetado
- A cirurgia é o tratamento de escolha devido a falta de visão binocular

32) Assinale dentre as possíveis anomalias do nervo óptico, aquele que pode ser etiologia do descolamento macular:

- Coloboma do disco óptico
- Fosseta do disco óptico
- Drusas do disco óptico
- Persistência da fibras mielinas

33) A imagem abaixo representa uma complicação pós cirurgia refrativa. Assinale a alternativa que apresenta de qual estrutura da córnea as células em grumos brancos na foto são originadas.



- Epitélio da córnea
- Estroma posterior da córnea
- Membrana descemet
- Estroma anterior da córnea

34) Paciente submetido a facectomia seguido de vitrectomia anterior em olho direito por luxação do cristalino pós trauma, apresenta-se sem suporte capsular. Como forma de melhorar a acuidade visual deste paciente o mesmo pode se beneficiar do implante da seguinte lente intraocular sem necessidade de fixação escleral.

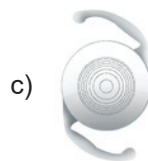
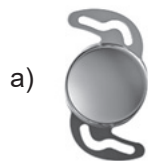

35) Em relação a síndrome de monofixação (SMF) assinale a alternativa correta:

- Adultos com ambliopia leve, estereopsia subnormal ou diferenças sutis na acuidade visual binocular podem ter SMF não diagnosticada.
  - O teste de oclusão alternada pode mostrar um desvio maior em relação ao teste de oclusão-desoculação.
  - O teste é positivo para o prisma de 4 dioptrias com base interna.
- I, II, III estão corretas
  - Somente I e II estão corretas
  - Somente I e III estão corretas
  - Somente II e III estão corretas

- 36) A imagem A e B se referem a dois diagnósticos diferentes de leucocoria, assinale a correspondência correta.

Imagem A



Imagem B



- a) A – Catarata Lamelar densa e B – Persistência da vaculatura fetal  
b) A – Catarata Polar anterior e B – Doença de Norrie  
c) A – Toxocaríase e B – Doença de Coats  
d) A – Doença de Coats e B – Retinoblastoma

- 37) Em relação ao glaucoma resultante de malformações congênitas na câmara anterior, assinale a alternativa correta.

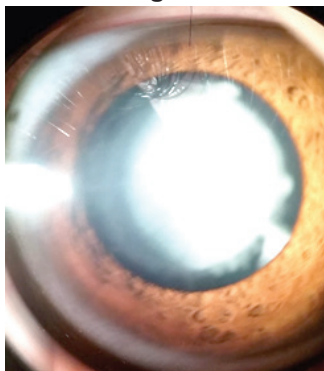
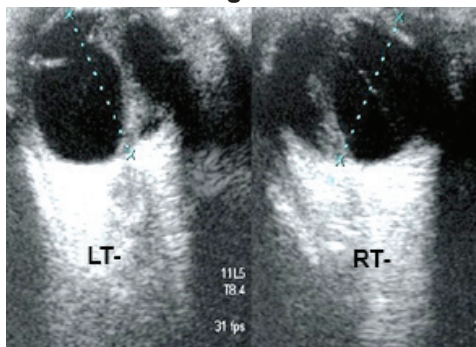
- I. A íris pode ter aspecto normal na anomalia de Axenfeld. Já na anomalia de Rieger pode haver áreas de adelgaçamento do estroma e atrofia.  
II. Ângulo da câmara anterior à gonioscopia apresenta-se fechado 360°.  
III. A malha trabecular mostra-se reduzida e hipocelular. O canal de Schlemm não está completamente desenvolvido.

Estão corretas as afirmativas:

- a) I, II, III  
b) Somente I e II  
c) Somente I e III  
d) Somente II e III

- 38) As estrias angiíodes são rupturas na membrana de Bruch, que se apresenta espessada e calcificada, acompanhadas de dilaceração do epitélio pigmentado retiniano subjacente. Em relação ao tema assinale a alternativa correta.

- a) Pequenos traumatismos podem culminar com hemorragia e neovascularização de coróide  
b) As estrias exibem uma coloração amarelada  
c) Raramente esta doença leva a cegueira  
d) 60% dos pacientes com doença de Paget apresentam estrias angiíodes

- 39) Dentre as alternativas abaixo, assinale aquela que corresponde a um sinal ou sintoma dentro do processo patológico englobado pela síndrome do comprometimento direito do quiasma óptico.

- a) Oftalmoparesia  
b) Perda visual simétrica  
c) Palidez da rima neuroretiniana  
d) Ptose palpebral

- 40) A retinose pigmentar é um distúrbio caracterizado por disfunção progressiva da retina com perdas de células e atrofia do tecido retiniano. Em relação ao tema assinale a alternativa **incorreta**.

- a) A forma autossômica dominante é a mais comum, mas a forma ligada ao X é a mais grave  
b) A acantocitose no esfregaço periférico do hemograma é um sinal encontrado  
c) A base molecular e celular nos genes da rodopsina podem auxiliar em terapias genéticas para o tratamento desta doença  
d) O uso de inibidor da anidrase carbônica II humana tópica não é eficaz ao combater ao edema macular cistóide nestes pacientes

